Nacidos vivos, defunciones infantiles y defunciones maternas

República Argentina, en números absolutos y razones anuales – Años 1990/2010

Año	Nacidos vivos	Defunciones infantiles			Defunciones maternas	Razón de mortalidad infantil			Razón de mortalidad materna
		Neonatales	Posneonatales	Totales		Neonatal	Posneonatal	Total	
1990*	678.644	10.606	6.364	17.348	353	15,6	9,4	25,6	5,2
1991*	694.776	10.382	6.454	17.152	333	14,9	9,3	24,7	4,8
1992*	678.761	10.078	5.879	16.242	328	14,8	8,7	23,9	4,8
1993*	667.518	9.413	5.615	15.291	309	14,1	8,4	22,9	4,6
1994*	673.787	9.382	5.146	14.802	265	13,9	7,6	22,0	3,9
1995*	658.735	8.942	5.348	14.606	290	13,6	8,1	22,2	4,4
1996	675.437	8.553	5.320	14.141	317	12,7	7,9	20,9	4,7
1997	692.357	7.927	4.869	12.985	265	11,4	7,0	18,8	3,8
1998	683.301	7.965	5.039	13.082	260	11,7	7,4	19,1	3,8
1999	686.748	7.782	4.296	12.120	282	11,3	6,3	17,6	4,1
2000	701.878	7.650	3.958	11.649	245	10,9	5,6	16,6	3,5
2001	683.495	7.264	3.843	11.111	297	10,6	5,6	16,3	4,3
2002	694.684	7.829	3.873	11.703	320	11,3	5,6	16,8	4,6
2003	697.952	7.345	4.149	11.494	304	10,5	5,9	16,5	4,4
2004	736.261	7.172	3.402	10.576	295	9,7	4,6	14,4	4,0
2005	712.220	6.307	3.200	9.507	279	8,9	4,5	13,3	3,9
2006	696.451	5.903	3.083	8.986	333	8,5	4,4	12,9	4,8
2007	700.792	5.964	3.336	9.300	306	8,5	4,8	13,3	4,4
2008	746.460	6.196	3.145	9.341	296	8,3	4,2	12,5	4,0
2009	745.336	5.956	3.070	9.026	410	8,0	4,1	12,1	5,5
2010	756.176	5.942	3.019	8.961	331	7,9	4,0	11,9	4,4

** Datos consolidados con información reiterada de años anteriores para varias jurisdicciones provinciales, por no contar con los datos reales del año indicado.*

Elaboración: Dr. Carlos Cardello / Ing. Técn. Santiago Bosio, con base en datos publicados por la DEIS (www.deis.gov.ar).

Nacidos vivos, defunciones infantiles y defunciones maternas

República Argentina, en números absolutos y razones trienales móviles – Años 1990/2010

Trienio	Nacidos vivos	Defunciones infantiles			Defunciones maternas	Razón de mortalidad infantil			Razón de mortalidad materna
		Neonatales	Posneonatales	Totales		Neonatal	Posneonatal	Total	
1990-1992*	2.052.181	31.066	18.697	50.742	1.014	15,1	9,1	24,7	4,9
1991-1993*	2.041.055	29.873	17.948	48.685	970	14,6	8,8	23,9	4,8
1992-1994*	2.020.066	28.873	16.640	46.335	902	14,3	8,2	22,9	4,5
1993-1995*	2.000.040	27.737	16.109	44.699	864	13,9	8,1	22,3	4,3
1994-1996*	2.007.959	26.877	15.814	43.549	872	13,4	7,9	21,7	4,3
1995-1997*	2.026.529	25.422	15.537	41.732	872	12,5	7,7	20,6	4,3
1996-1998	2.051.095	24.445	15.228	40.208	842	11,9	7,4	19,6	4,1
1997-1999	2.062.406	23.674	14.204	38.187	807	11,5	6,9	18,5	3,9
1998-2000	2.071.927	23.397	13.293	36.851	787	11,3	6,4	17,8	3,8
1999-2001	2.072.121	22.696	12.097	34.880	824	11,0	5,8	16,8	4,0
2000-2002	2.080.057	22.743	11.674	34.463	862	10,9	5,6	16,6	4,1
2001-2003	2.076.131	22.438	11.865	34.308	921	10,8	5,7	16,5	4,4
2002-2004	2.128.897	22.346	11.424	33.773	919	10,5	5,4	15,9	4,3
2003-2005	2.146.433	20.824	10.751	31.577	878	9,7	5,0	14,7	4,1
2004-2006	2.144.932	19.382	9.685	29.069	907	9,0	4,5	13,6	4,2
2005-2007	2.109.463	18.174	9.619	27.793	918	8,6	4,6	13,2	4,4
2006-2008	2.143.703	18.063	9.564	27.627	935	8,4	4,5	12,9	4,4
2007-2009	2.192.588	18.116	9.551	27.667	1.012	8,3	4,4	12,6	4,6
2008-2010	2.247.972	18.094	9.234	27.328	1.037	8,0	4,1	12,2	4,6

** Datos consolidados con información reiterada de años anteriores para varias jurisdicciones provinciales, por no contar con los datos reales de los años indicados.*

Elaboración: Dr. Carlos Cardello / Ing. Técn. Santiago Bosio, con base en datos publicados por la DEIS (www.deis.gov.ar).

Nacidos vivos, defunciones infantiles y defunciones maternas

República Argentina, en números absolutos y razones quinquenales móviles – Años 1990/2010

Trienio	Nacidos vivos	Defunciones infantiles			Defunciones maternas	Razón de mortalidad infantil			Razón de mortalidad materna
		Neonatales	Posneonatales	Totales		Neonatal	Posneonatal	Total	
1990-1994*	3.393.486	49.861	29.458	80.835	1.588	14,7	8,7	23,8	4,7
1991-1995*	3.373.577	48.197	28.442	78.093	1.525	14,3	8,4	23,1	4,5
1992-1996*	3.354.238	46.368	27.308	75.082	1.509	13,8	8,1	22,4	4,5
1993-1997*	3.367.834	44.217	26.298	71.825	1.446	13,1	7,8	21,3	4,3
1994-1998*	3.383.617	42.769	25.722	69.616	1.397	12,6	7,6	20,6	4,1
1995-1999*	3.396.578	41.169	24.872	66.934	1.414	12,1	7,3	19,7	4,2
1996-2000	3.439.721	39.877	23.482	63.977	1.369	11,6	6,8	18,6	4,0
1997-2001	3.447.779	38.588	22.005	60.947	1.349	11,2	6,4	17,7	3,9
1998-2002	3.450.106	38.490	21.009	59.665	1.404	11,2	6,1	17,3	4,1
1999-2003	3.464.757	37.870	20.119	58.077	1.448	10,9	5,8	16,8	4,2
2000-2004	3.514.270	37.260	19.225	56.533	1.461	10,6	5,5	16,1	4,2
2001-2005	3.524.612	35.917	18.467	54.391	1.495	10,2	5,2	15,4	4,2
2002-2006	3.537.568	34.556	17.707	52.266	1.531	9,8	5,0	14,8	4,3
2003-2007	3.543.676	32.691	17.170	49.863	1.517	9,2	4,8	14,1	4,3
2004-2008	3.592.184	31.542	16.166	47.710	1.509	8,8	4,5	13,3	4,2
2005-2009	3.601.259	30.326	15.834	46.160	1.624	8,4	4,4	12,8	4,5
2006-2010	3.645.215	29.961	15.653	45.614	1.676	8,2	4,3	12,5	4,6

** Datos consolidados con información reiterada de años anteriores para varias jurisdicciones provinciales, por no contar con los datos reales de los años indicados.*

Elaboración: Dr. Carlos Cardello / Ing. Técn. Santiago Bosio, con base en datos publicados por la DEIS (www.deis.gov.ar).

Mortalidad materna - República Argentina, quinquenio 1996-2000

Curva de Lorenz e índice de Gini

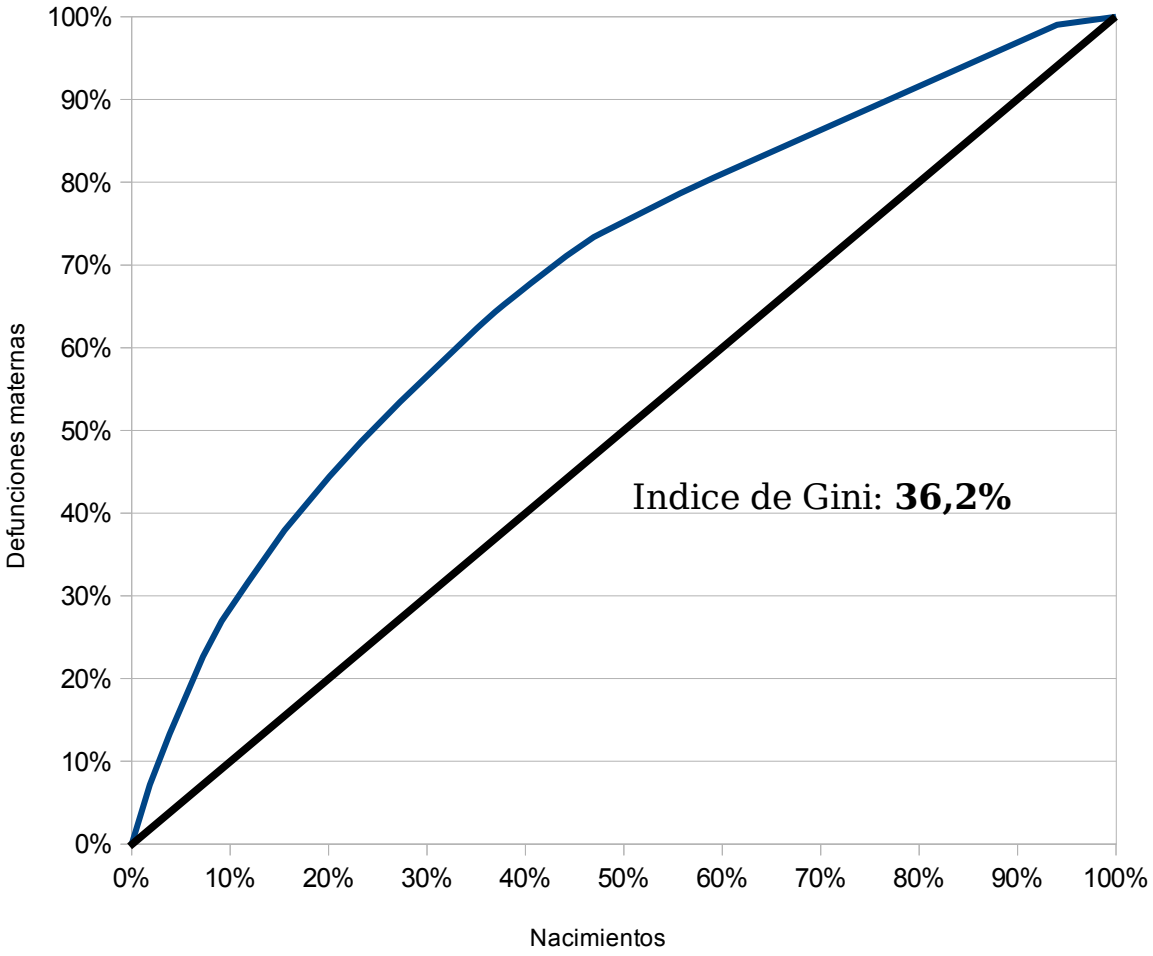

Elaboración: Dr. Carlos Cardello / Ing. Técn. Santiago Bosio, con base en datos publicados por la DEIS (www.deis.gov.ar).

Mortalidad materna - República Argentina, quinquenio 2001-2005

Curva de Lorenz e índice de Gini

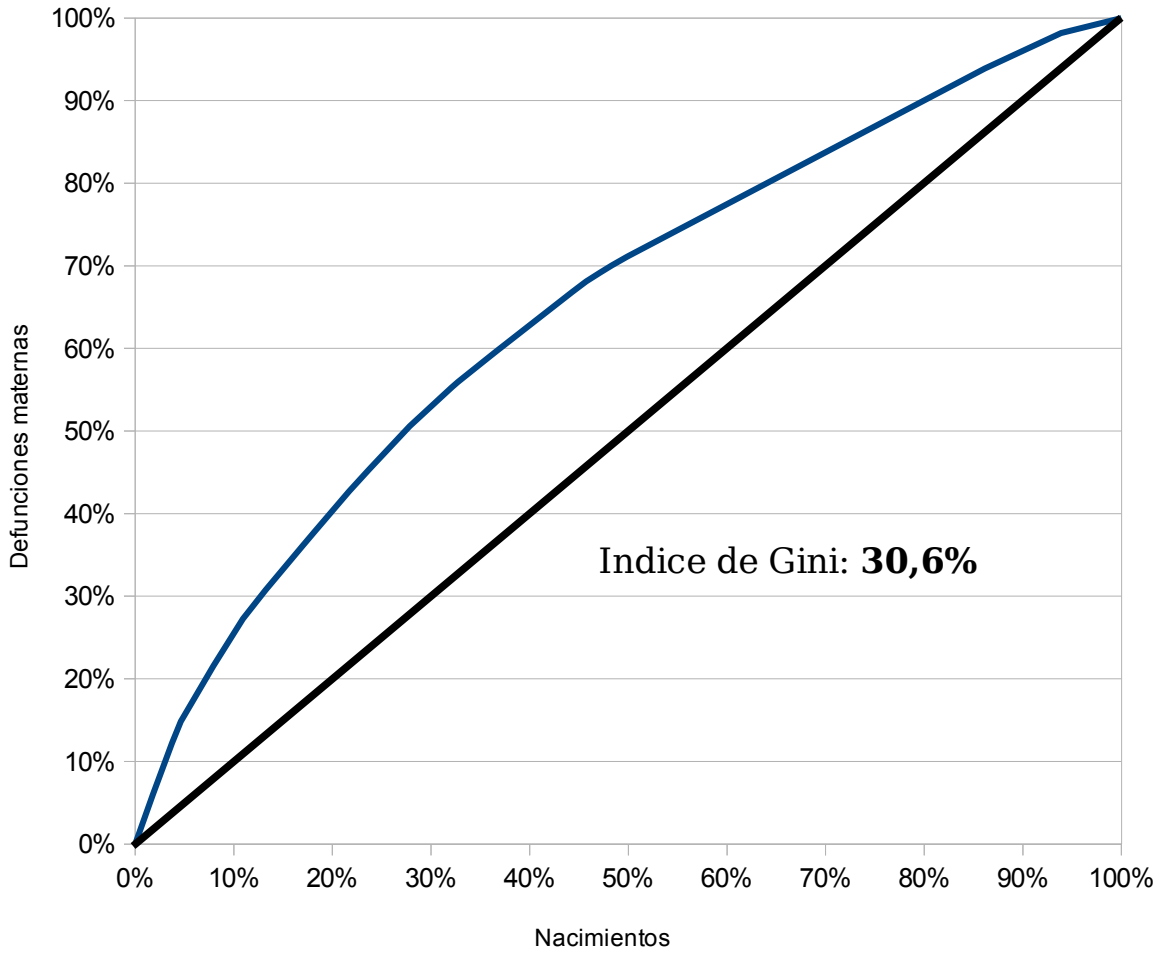

Elaboración: Dr. Carlos Cardello / Ing. Técn. Santiago Bosio, con base en datos publicados por la DEIS (www.deis.gov.ar).

Mortalidad materna - República Argentina, quinquenio 2006-2010

Curva de Lorenz e índice de Gini

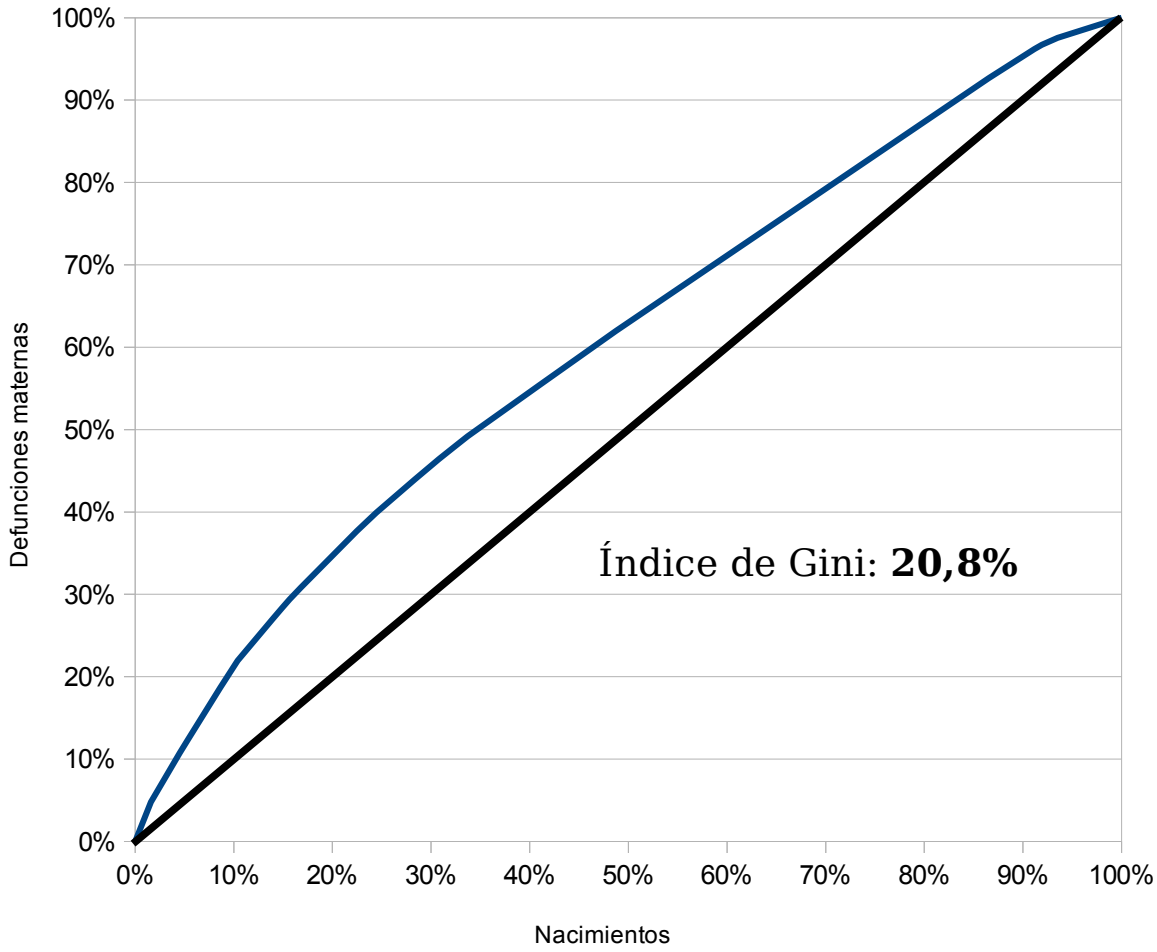

Elaboración: Dr. Carlos Cardello / Ing. Técn. Santiago Bosio, con base en datos publicados por la DEIS (www.deis.gov.ar).

Razón de mortalidad materna - República Argentina, quinquenio 1996/2000

Gráfico de embudo, por provincia de residencia habitual
Límite de control situado a ±3 desvíos estándares de la media para una distribución binomial

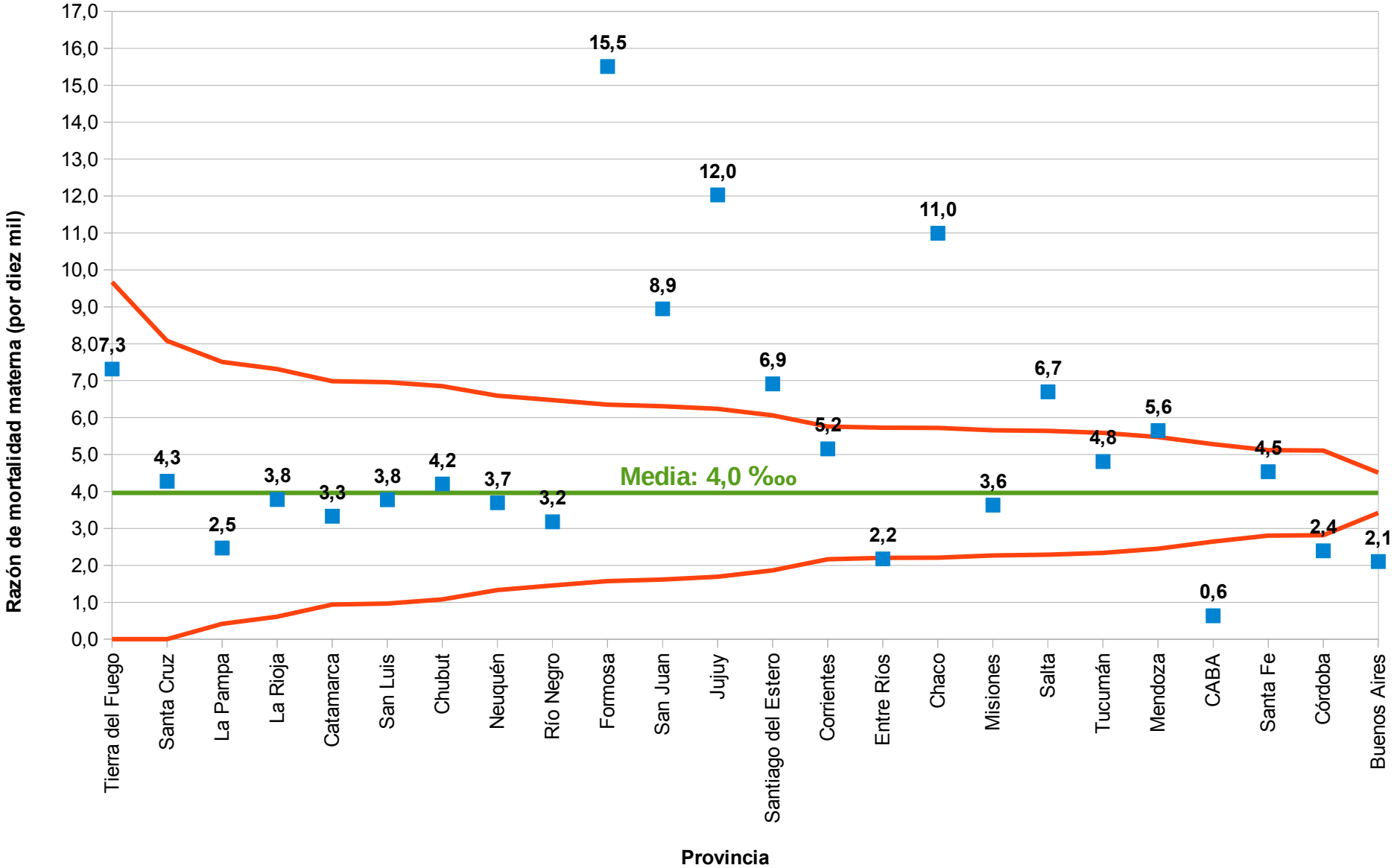

Elaboración: Dr. Carlos Cardello / Ing. Técn. Santiago Bosio, con base en datos publicados por la DEIS (www.deis.gov.ar).

Razón de mortalidad materna - República Argentina, quinquenio 2001/2005

Gráfico de embudo, por provincia de residencia habitual
Límite de control situado a ±3 desvíos estándares de la media para una distribución binomial

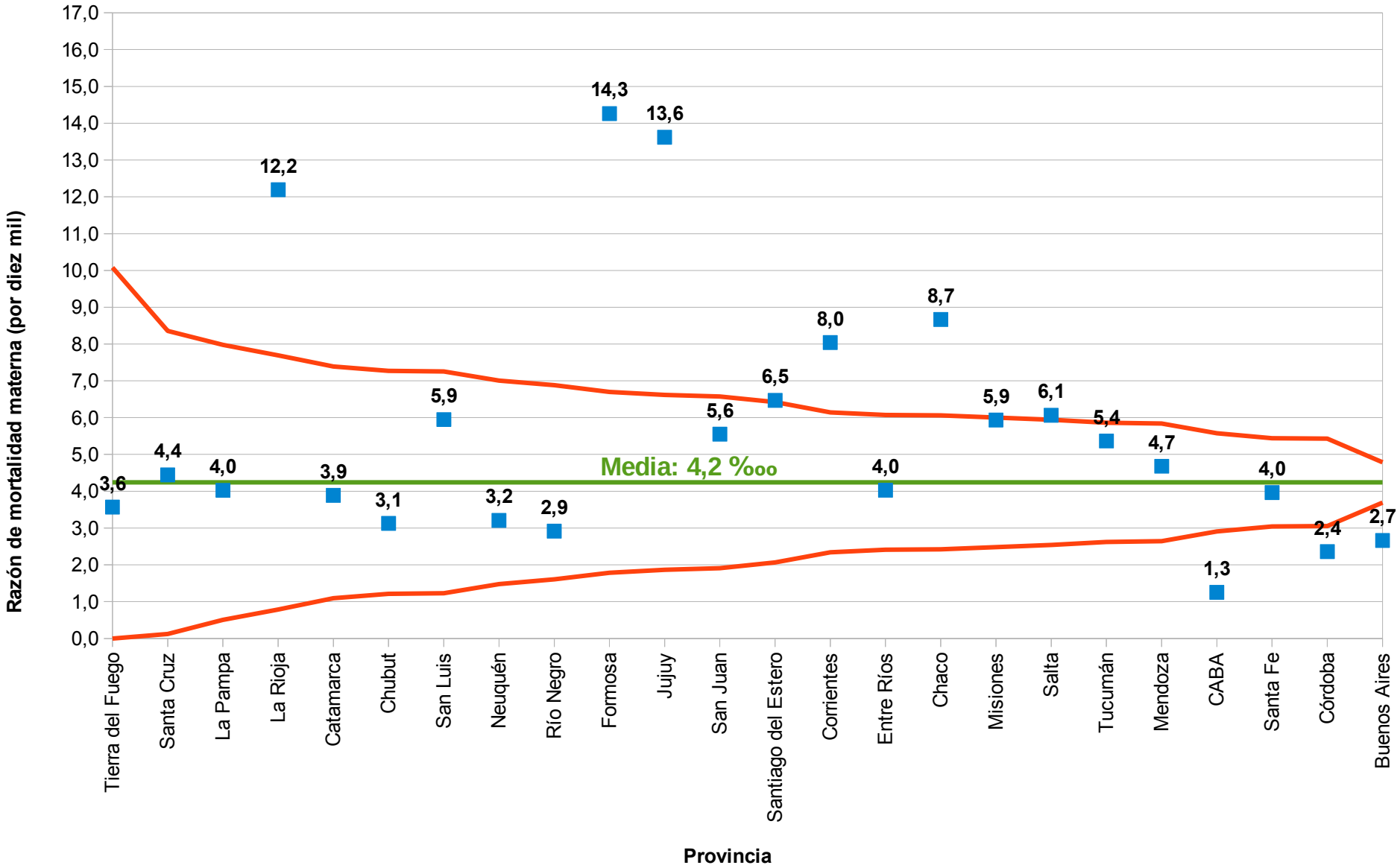

Elaboración: Dr. Carlos Cardello / Ing. Técn. Santiago Bosio, con base en datos publicados por la DEIS (www.deis.gov.ar).

Razón de mortalidad materna - República Argentina, quinquenio 2006/2010

Gráfico de embudo, por provincia de residencia habitual
Límite de control situado a ±3 desvíos estándares de la media para una distribución binomial

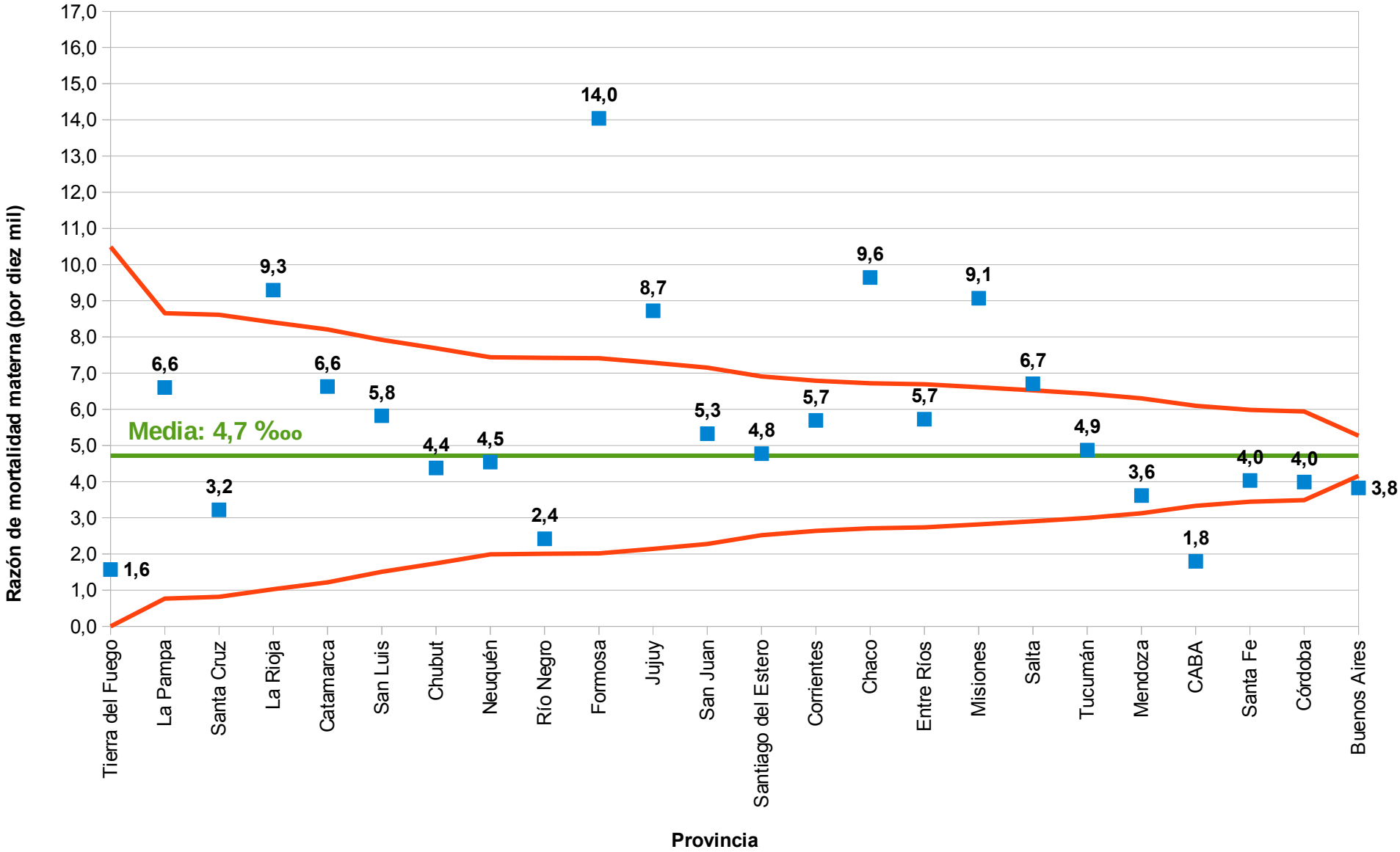

Elaboración: Dr. Carlos Cardello / Ing. Técn. Santiago Bosio, con base en datos publicados por la DEIS (www.deis.gov.ar).

Razón de mortalidad materna corregida - República Argentina, quinquenio 2001/2005

Gráfico de embudo, por provincia de residencia habitual
Límite de control situado a ±3 desvíos estándares de la media para una distribución binomial

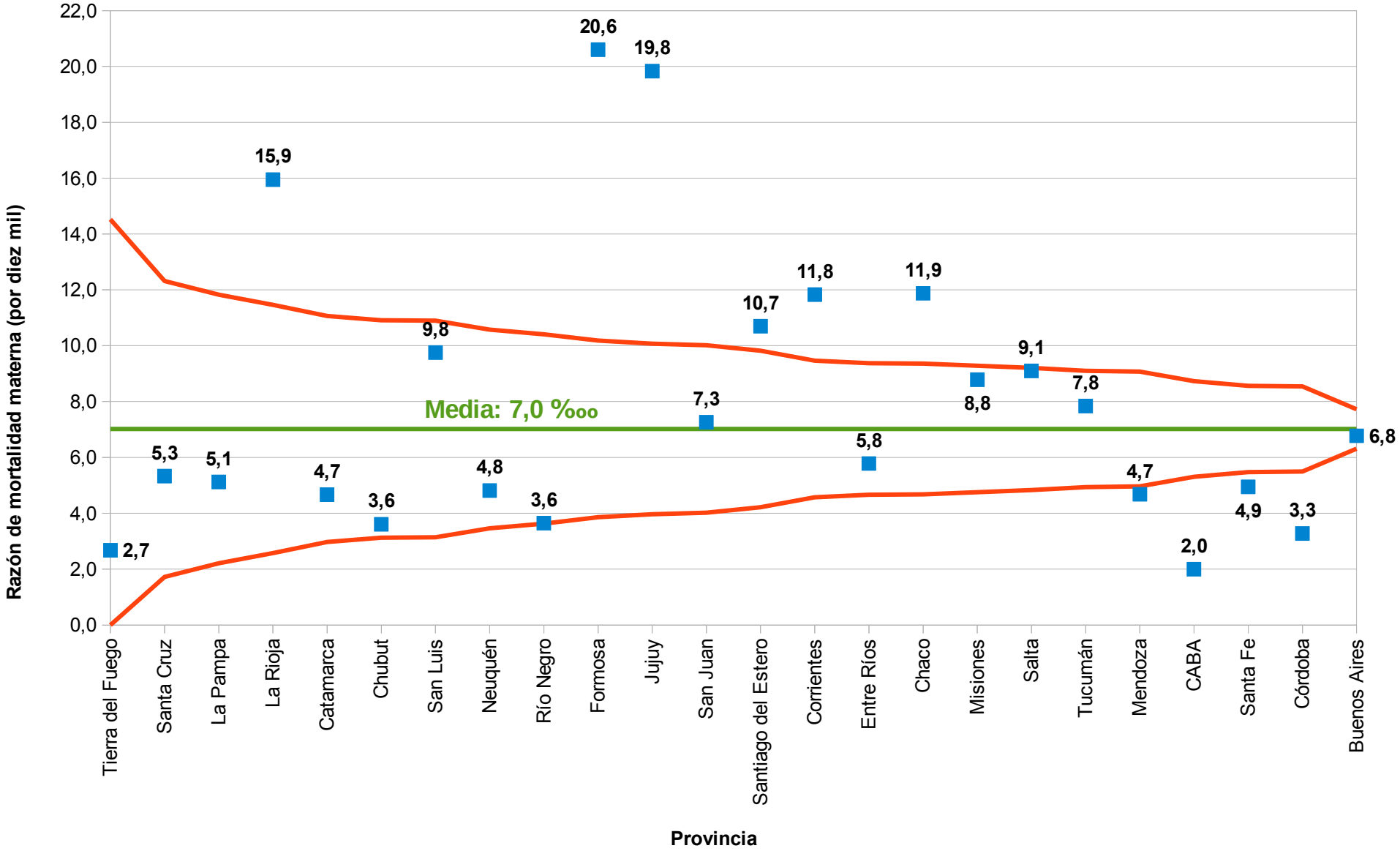

Elaboración: Dr. Carlos Cardello / Ing. Técn. Santiago Bosio, con base en una estimación sobre datos publicados por la DEIS (www.deis.gov.ar).

Razón de mortalidad materna corregida - República Argentina, quinquenio 2006/2010

Gráfico de embudo, por provincia de residencia habitual
Límite de control situado a ±3 desvíos estándares de la media para una distribución binomial

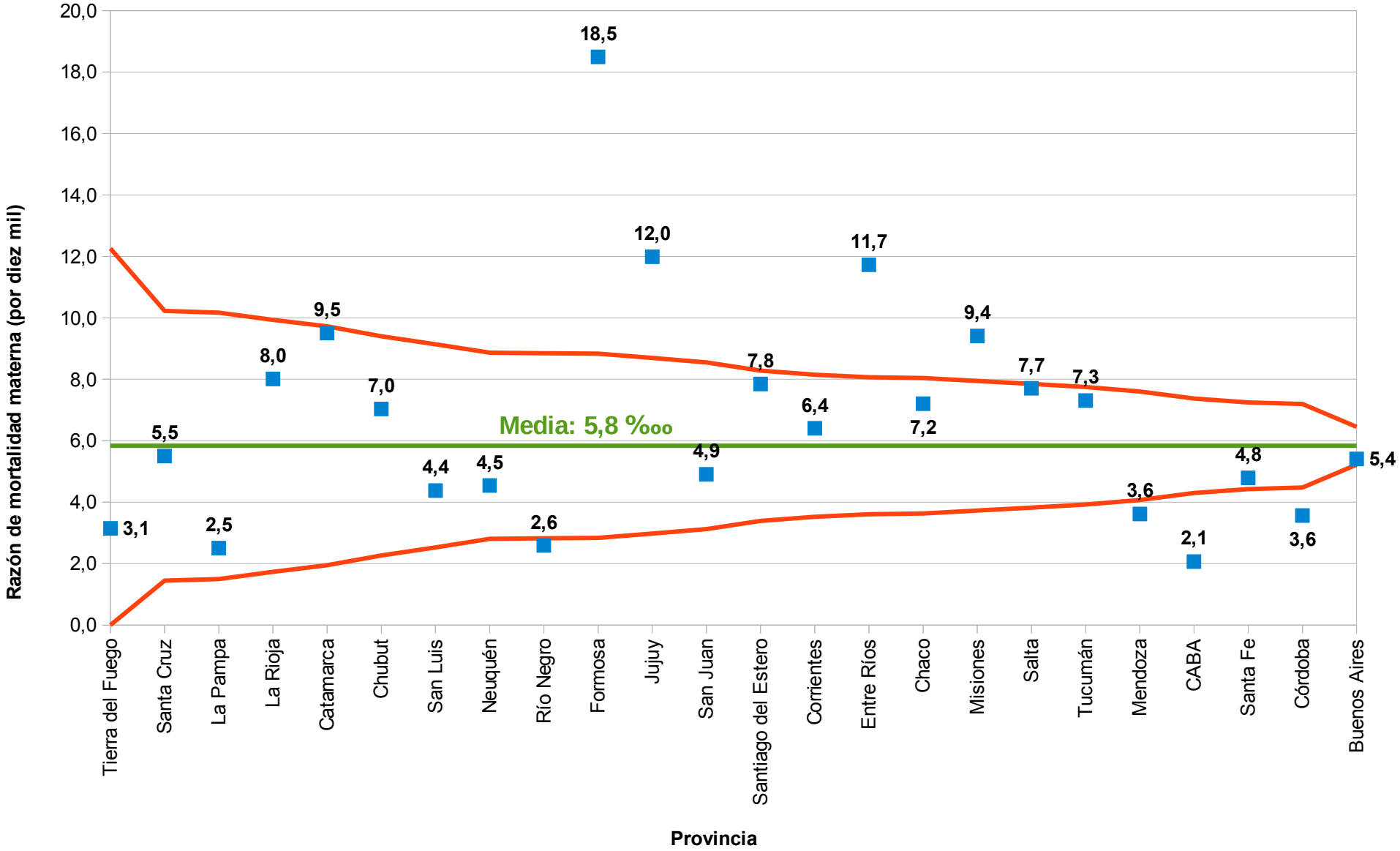

Elaboración: Dr. Carlos Cardello / Ing. Técn. Santiago Bosio, con base en una estimación sobre datos publicados por la DEIS (www.deis.gov.ar).

Tasa de mortalidad infantil - República Argentina, quinquenio 1996/2000

Gráfico de embudo, por provincia de residencia habitual
Límite de control situado a ±3 desvíos estándares de la media para una distribución binomial

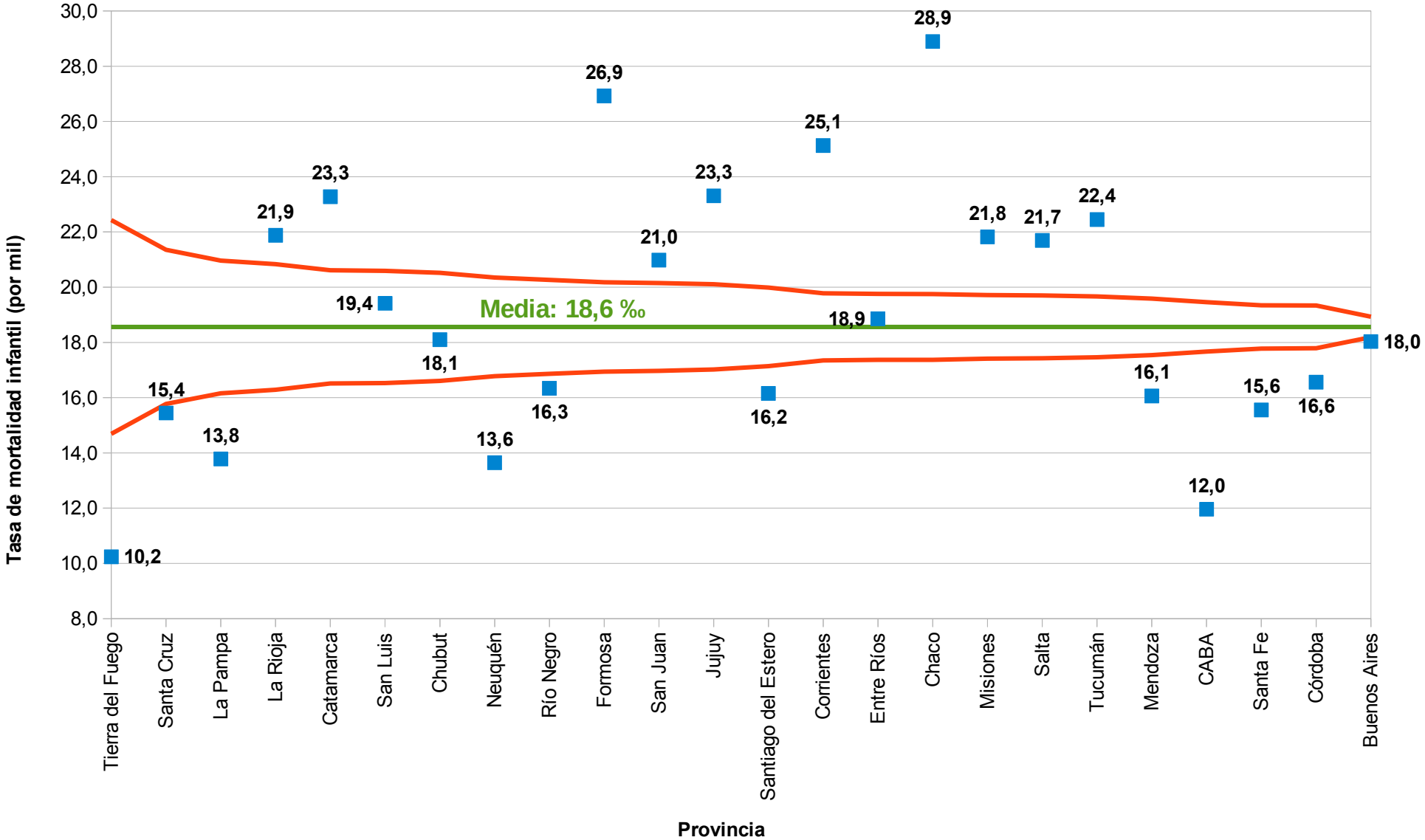

Elaboración: Dr. Carlos Cardello / Ing. Técn. Santiago Bosio, con base en datos publicados por la DEIS (www.deis.gov.ar).

Tasa de mortalidad infantil - República Argentina, quinquenio 2001/2005

Gráfico de embudo, por provincia de residencia habitual
Límite de control situado a ±3 desvíos estándares de la media para una distribución binomial

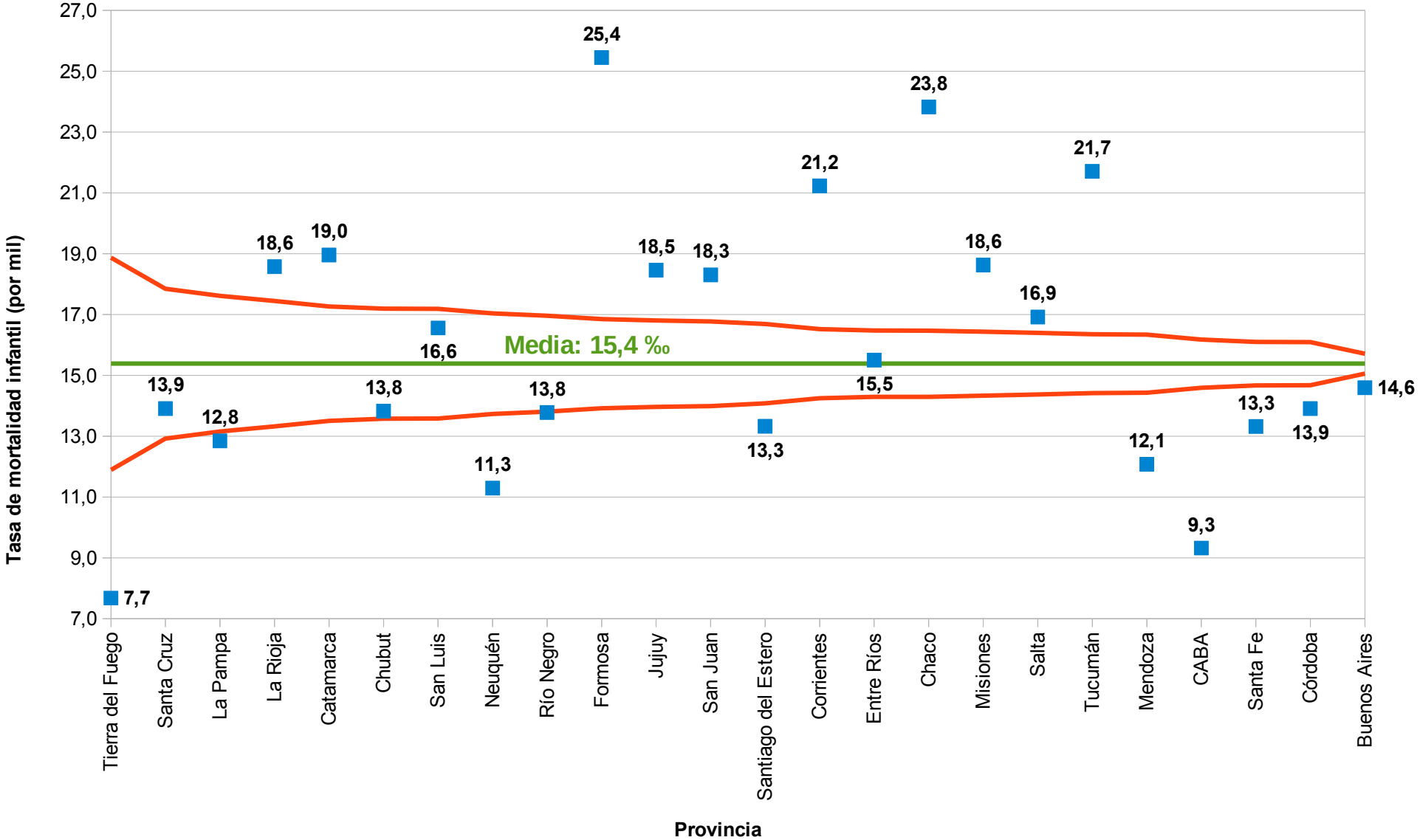

Elaboración: Dr. Carlos Cardello / Ing. Técn. Santiago Bosio, con base en datos publicados por la DEIS (www.deis.gov.ar).

Tasa de mortalidad infantil - República Argentina, quinquenio 2006/2010

Gráfico de embudo, por provincia de residencia habitual
Límite de control situado a ±3 desvíos estándares de la media para una distribución binomial

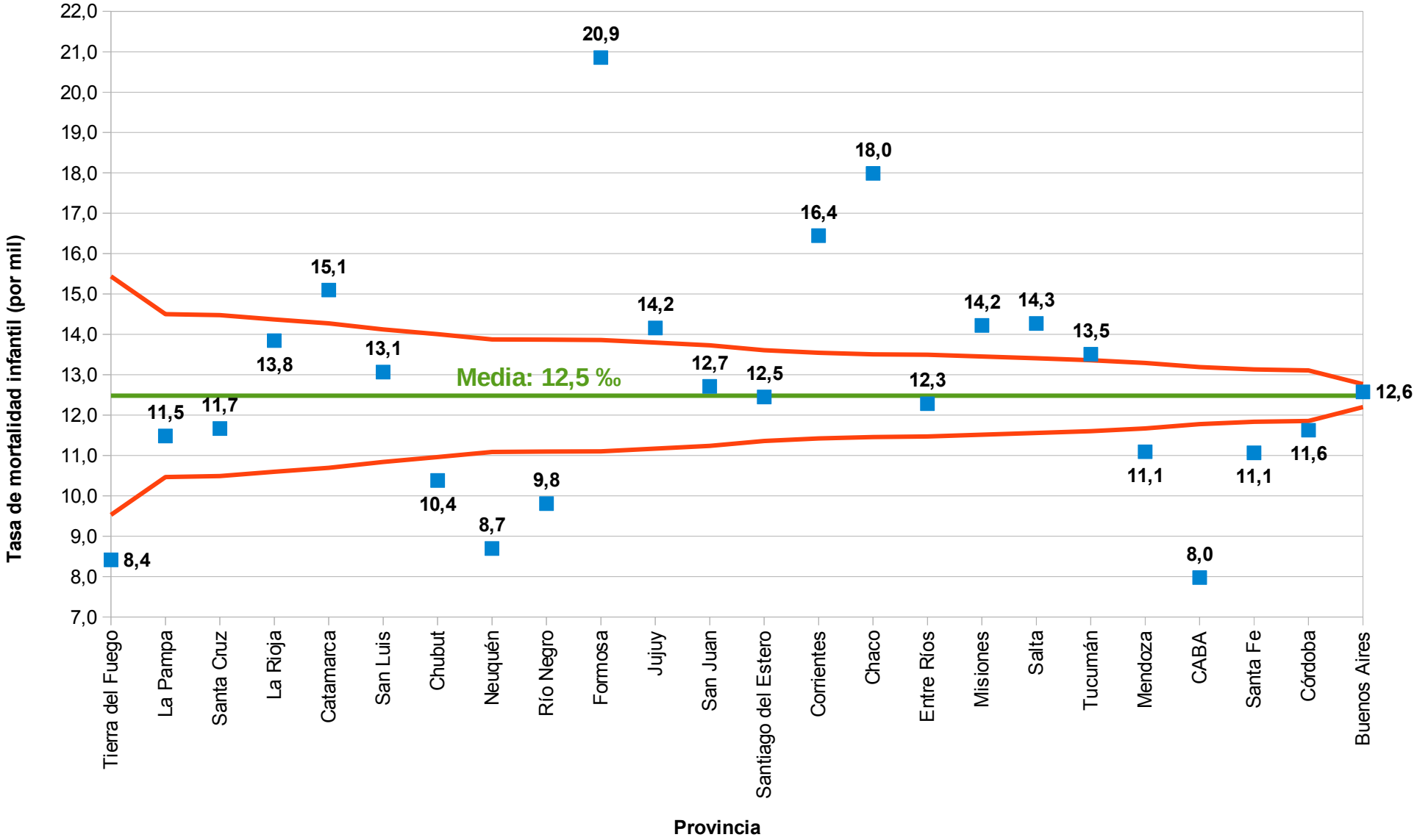

Elaboración: Dr. Carlos Cardello / Ing. Técn. Santiago Bosio, con base en datos publicados por la DEIS (www.deis.gov.ar).

Tasa de mortalidad infantil neonatal - República Argentina, quinquenio 1996/2000

Gráfico de embudo, por provincia de residencia habitual
Límite de control situado a ±3 desvíos estándares de la media para una distribución binomial

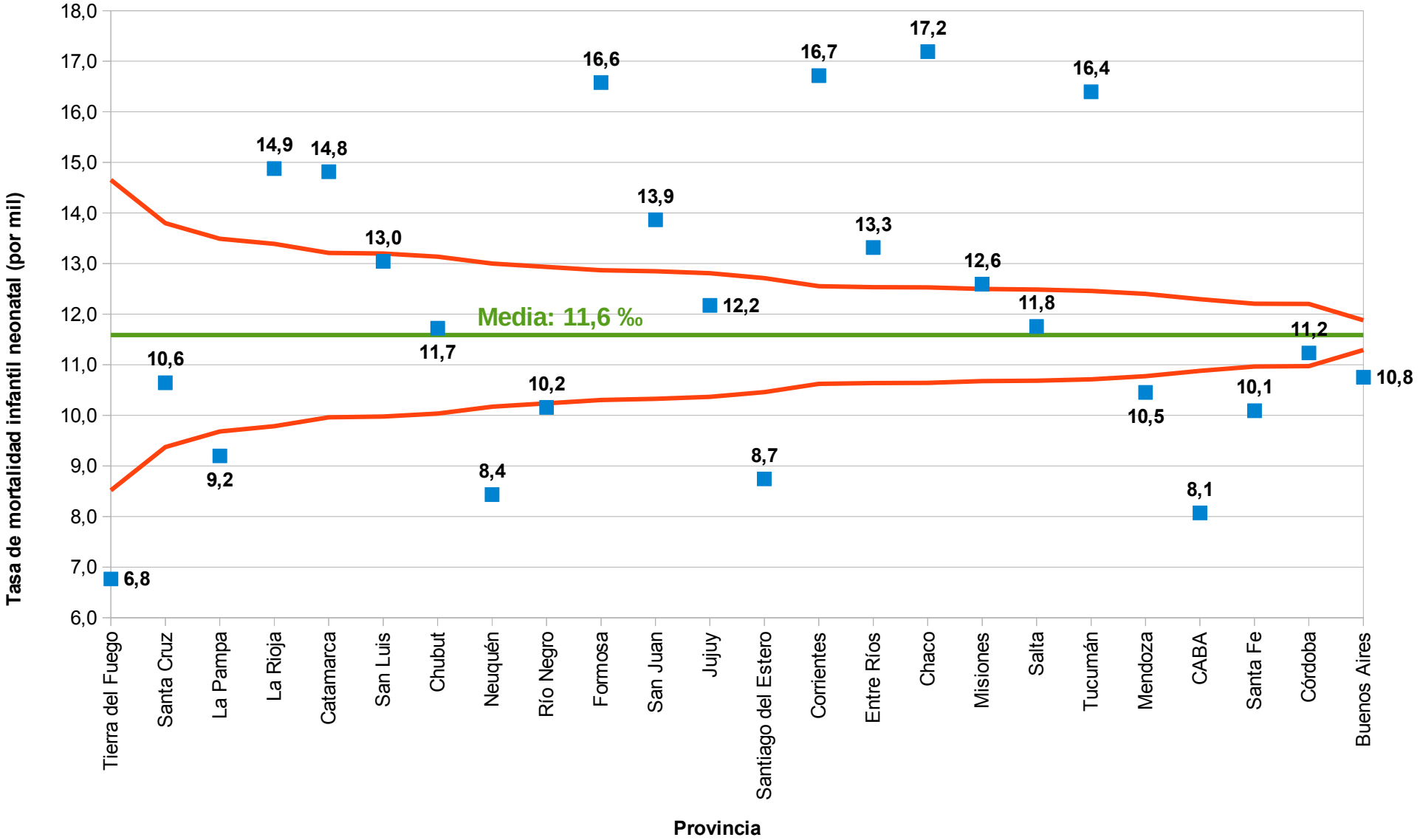

Elaboración: Dr. Carlos Cardello / Ing. Técn. Santiago Bosio, con base en datos publicados por la DEIS (www.deis.gov.ar).

Razón de mortalidad infantil neonatal - República Argentina, quinquenio 2001/2005

Gráfico de embudo, por provincia de residencia habitual
Límite de control situado a ±3 desvíos estándares de la media para una distribución binomial

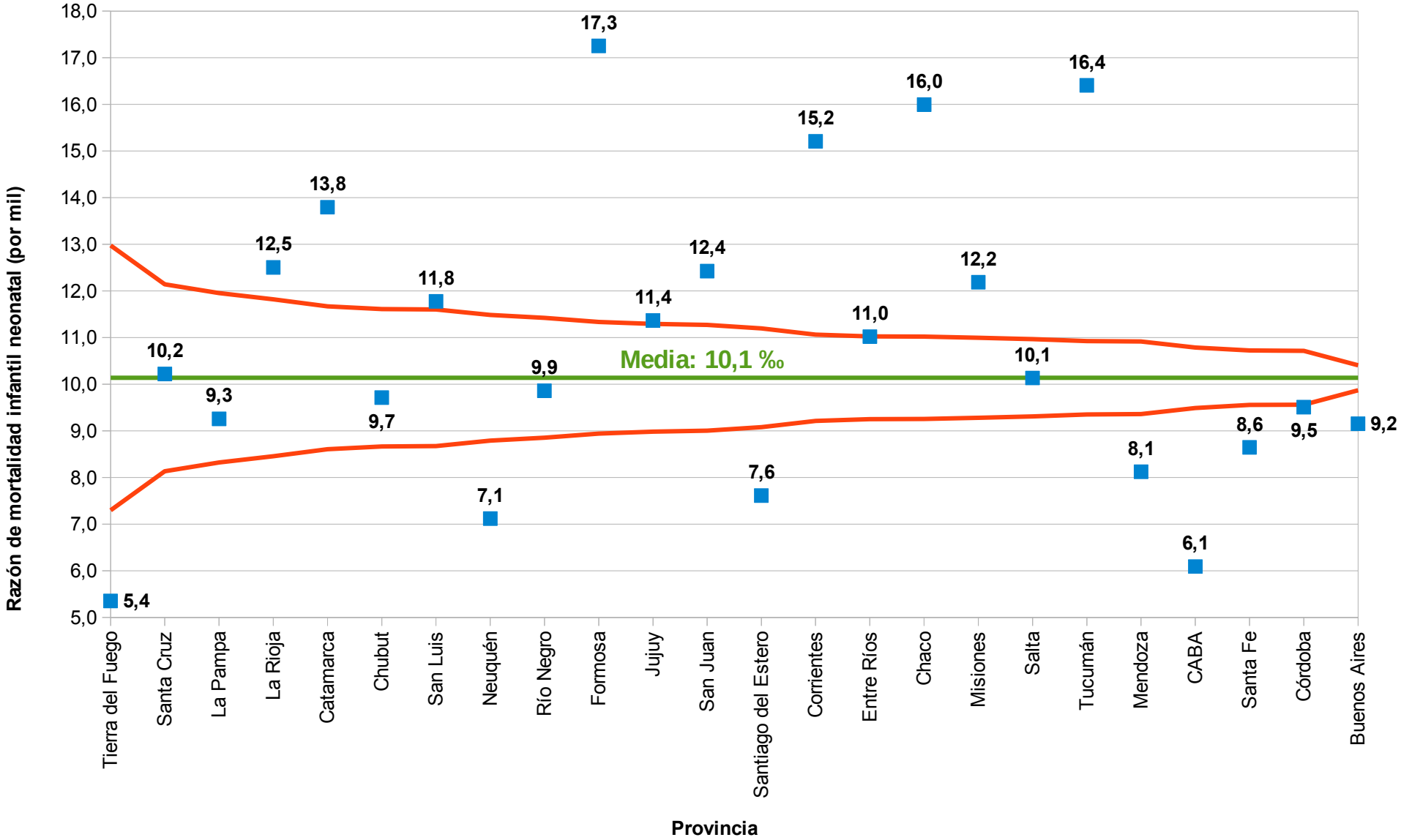

Elaboración: Dr. Carlos Cardello / Ing. Técn. Santiago Bosio, con base en datos publicados por la DEIS (www.deis.gov.ar).

Razón de mortalidad infantil neonatal - República Argentina, quinquenio 2006/2010

Gráfico de embudo, por provincia de residencia habitual
Límite de control situado a ±3 desvíos estándares de la media para una distribución binomial

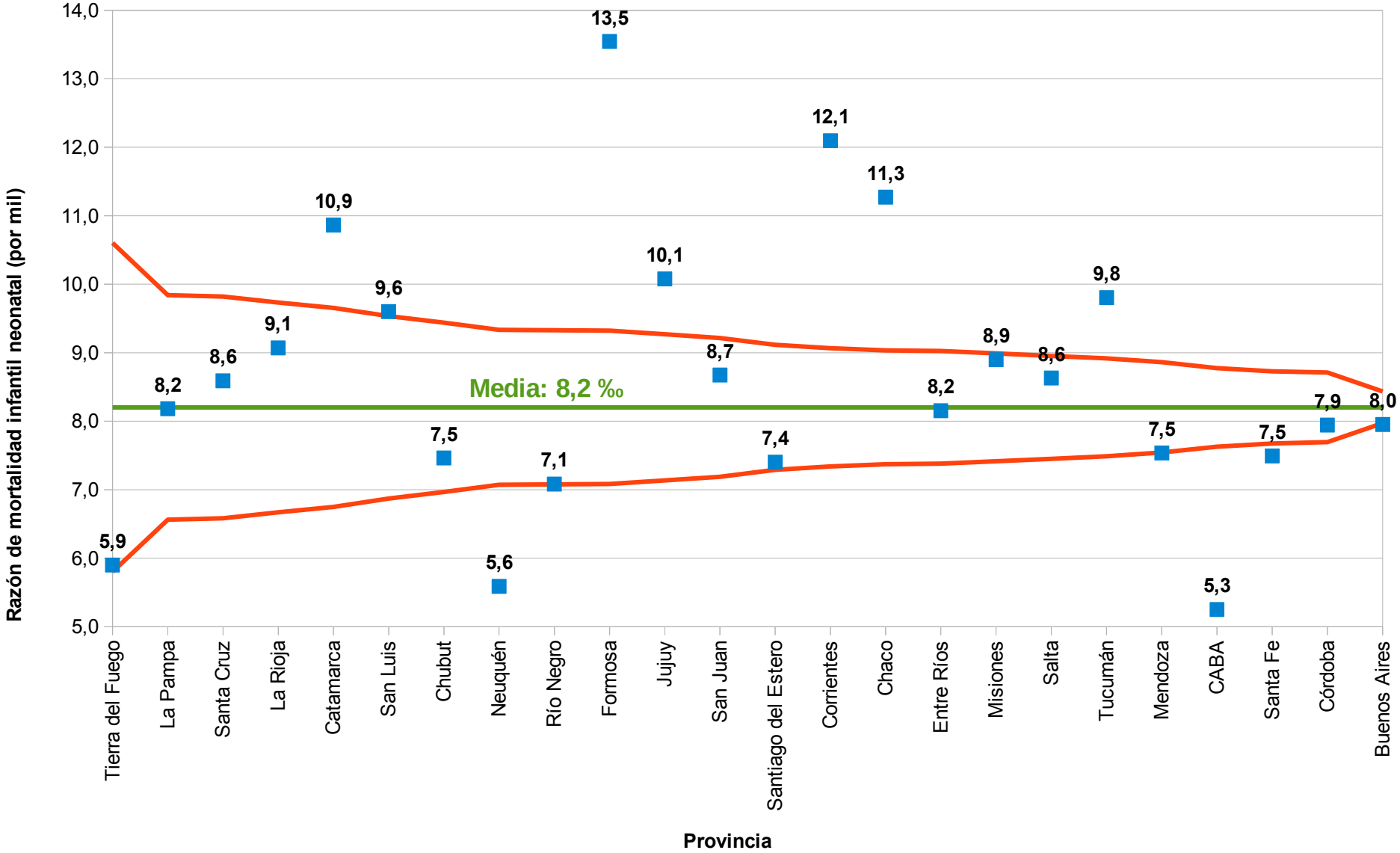

Elaboración: Dr. Carlos Cardello / Ing. Técn. Santiago Bosio, con base en datos publicados por la DEIS (www.deis.gov.ar).

Tasa de mortalidad infantil posneonatal - República Argentina, quinquenio 1996/2000

Gráfico de embudo, por provincia de residencia habitual
Límite de control situado a ±3 desvíos estándares de la media para una distribución binomial

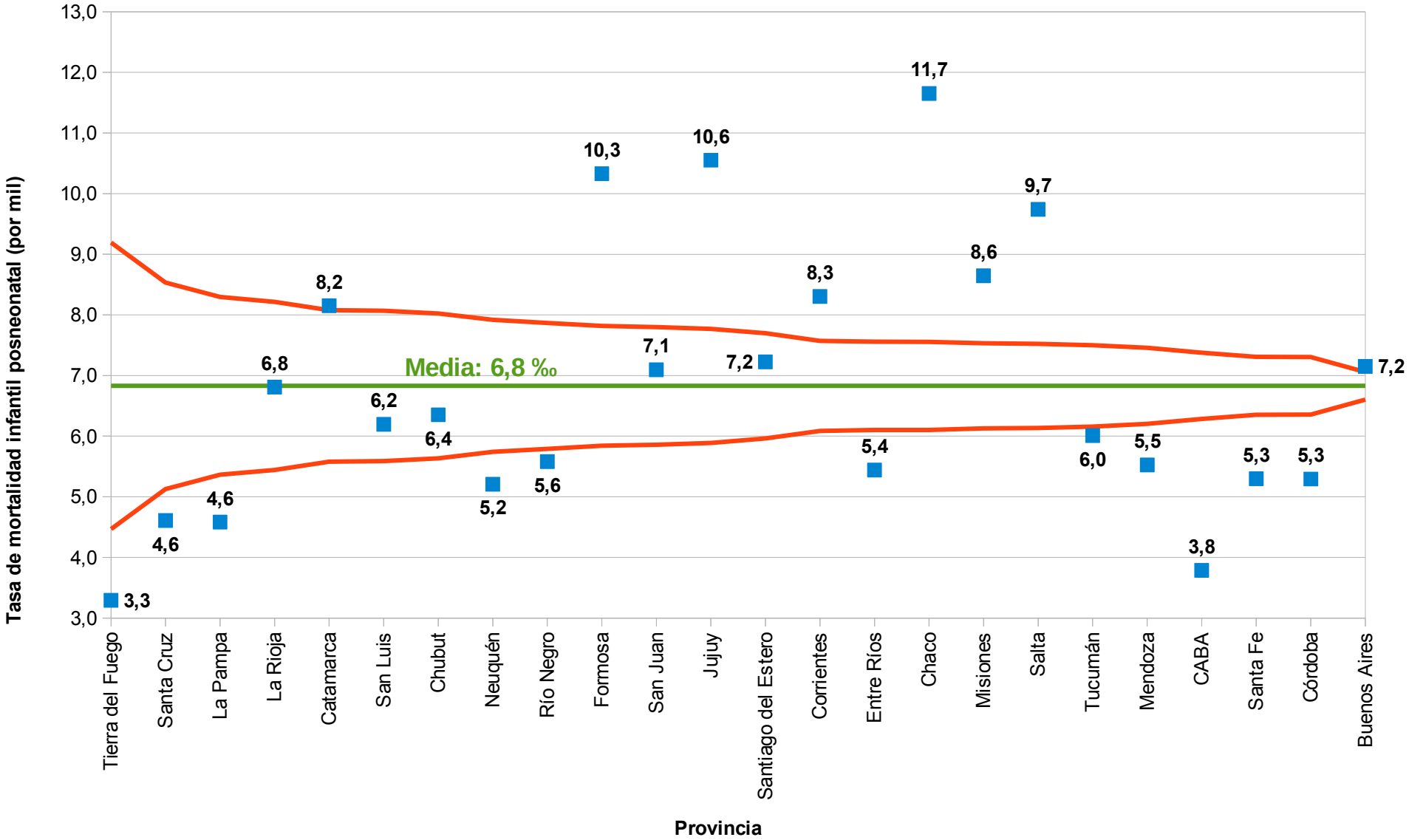

Elaboración: Dr. Carlos Cardello / Ing. Técn. Santiago Bosio, con base en datos publicados por la DEIS (www.deis.gov.ar).

Tasa de mortalidad infantil posneonatal - República Argentina, quinquenio 2001/2005

Gráfico de embudo, por provincia de residencia habitual
Límite de control situado a ±3 desvíos estándares de la media para una distribución binomial

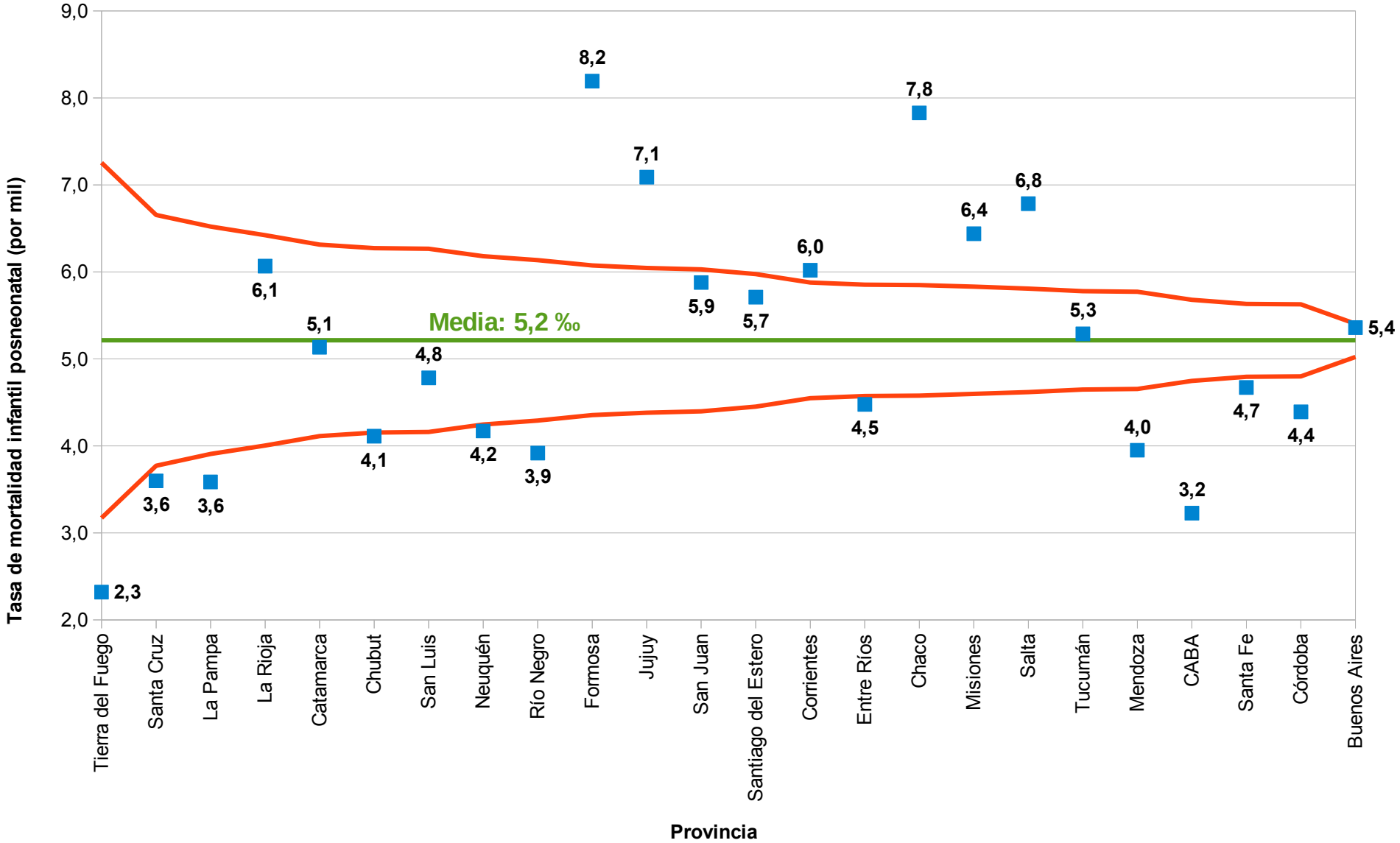

Elaboración: Dr. Carlos Cardello / Ing. Técn. Santiago Bosio, con base en datos publicados por la DEIS (www.deis.gov.ar).

Tasa de mortalidad infantil posneonatal - República Argentina, quinquenio 2006/2010

Gráfico de embudo, por provincia de residencia habitual
Límite de control situado a ±3 desvíos estándares de la media para una distribución binomial

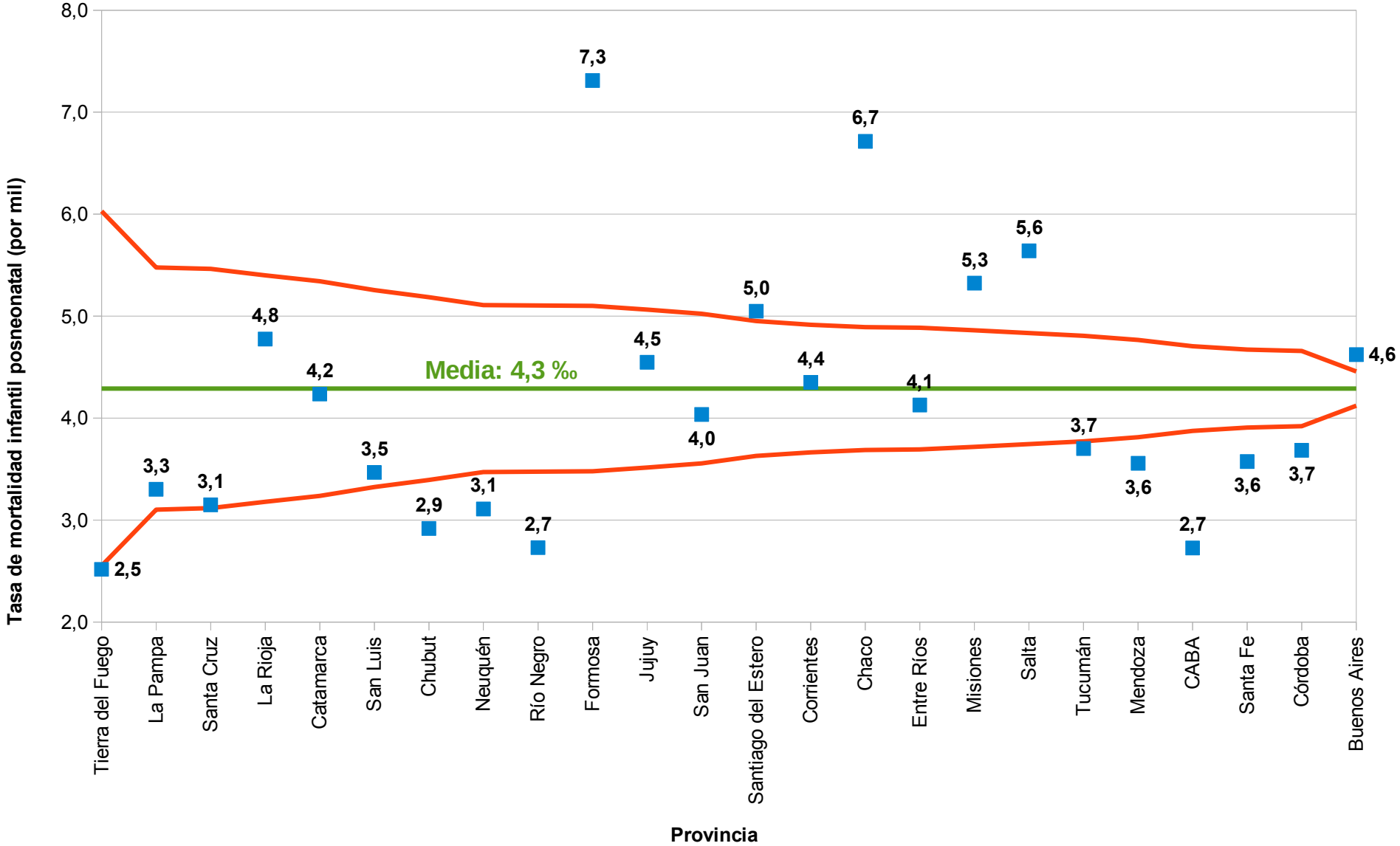

Elaboración: Dr. Carlos Cardello / Ing. Técn. Santiago Bosio, con base en datos publicados por la DEIS (www.deis.gov.ar).

Mortalidad materna - Provincia de Buenos Aires, años 1996-2010

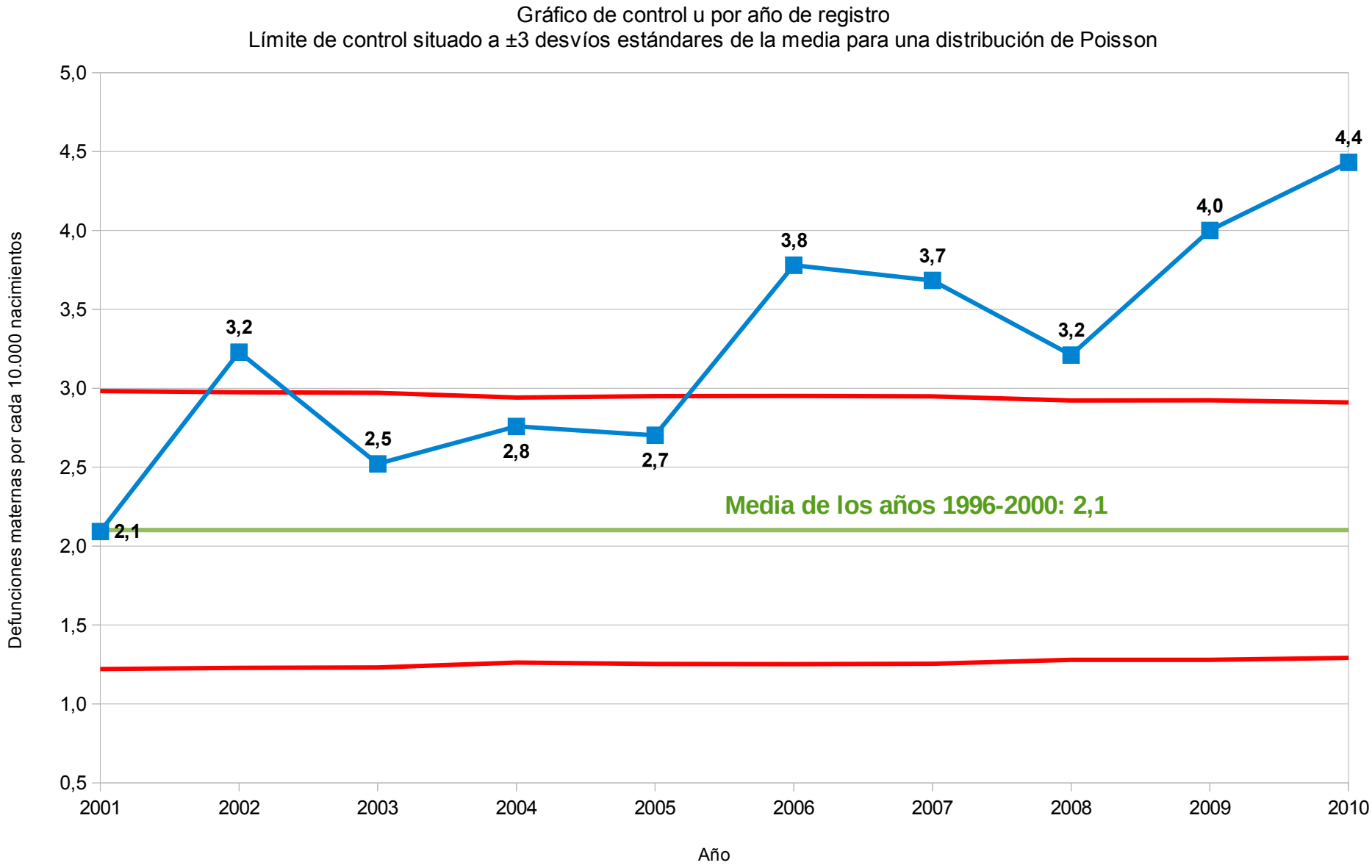

Elaboración: Dr. Carlos Cardello / Ing. Técn. Santiago Bosio, con base en datos publicados por la DEIS (www.deis.gov.ar).

Mortalidad materna - Provincia de Mendoza, años 1996-2010

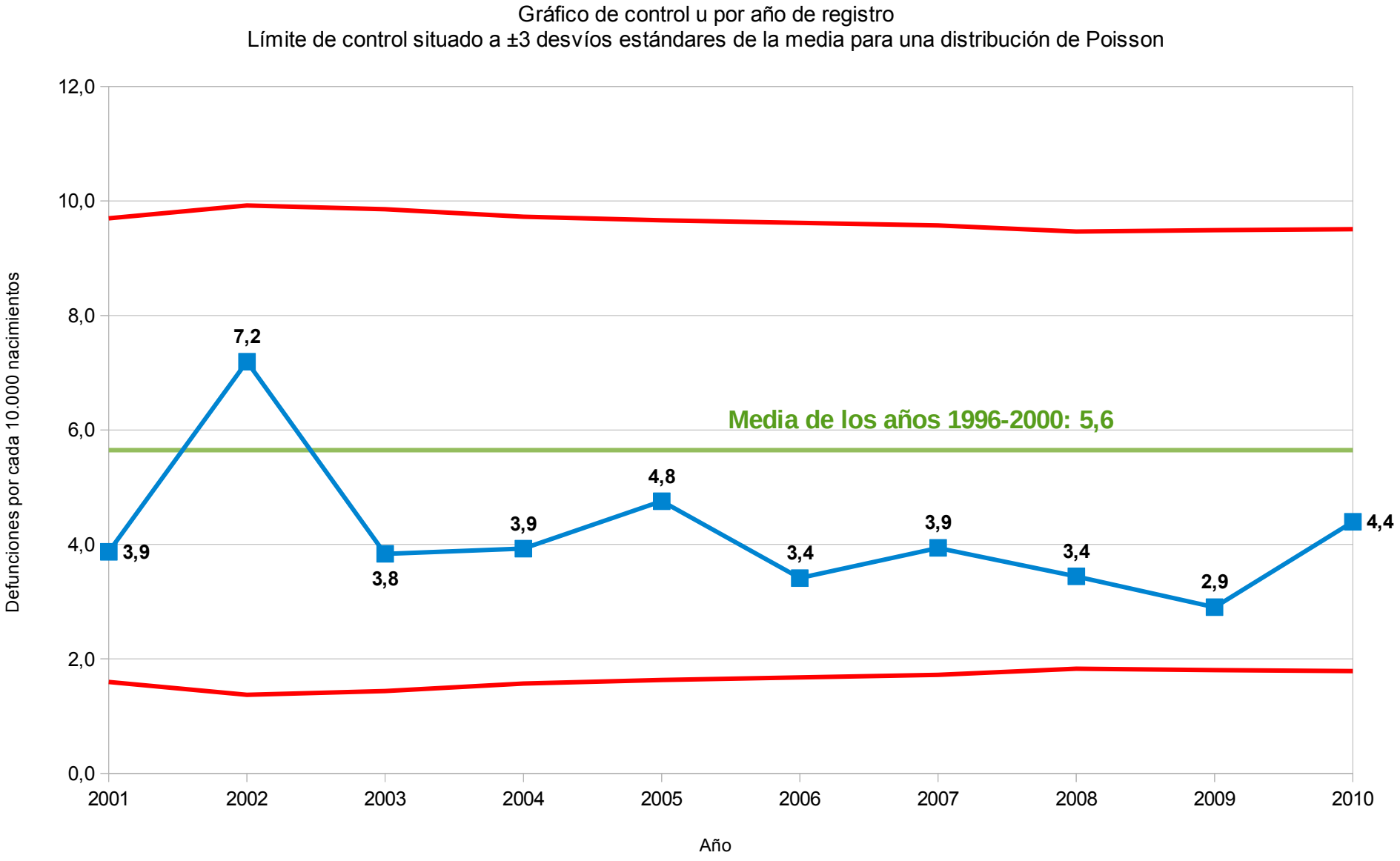

Elaboración: Dr. Carlos Cardello / Ing. Técn. Santiago Bosio, con base en datos publicados por la DEIS (www.deis.gov.ar).

Mortalidad materna - Provincia de Córdoba, años 1996-2010

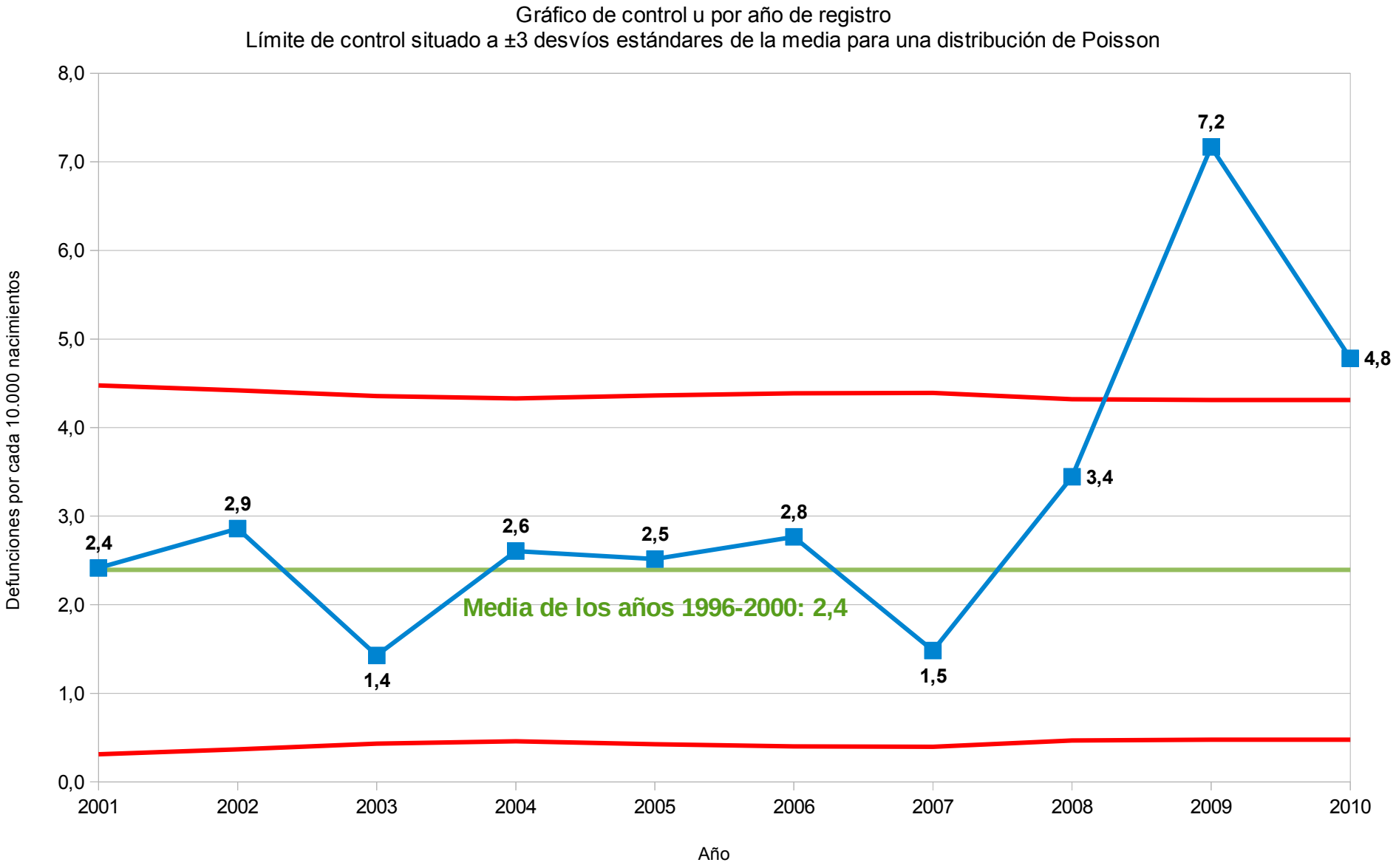

Elaboración: Dr. Carlos Cardello / Ing. Técn. Santiago Bosio, con base en datos publicados por la DEIS (www.deis.gov.ar).

Razón de mortalidad materna corregida - República Argentina, años 1998-2010

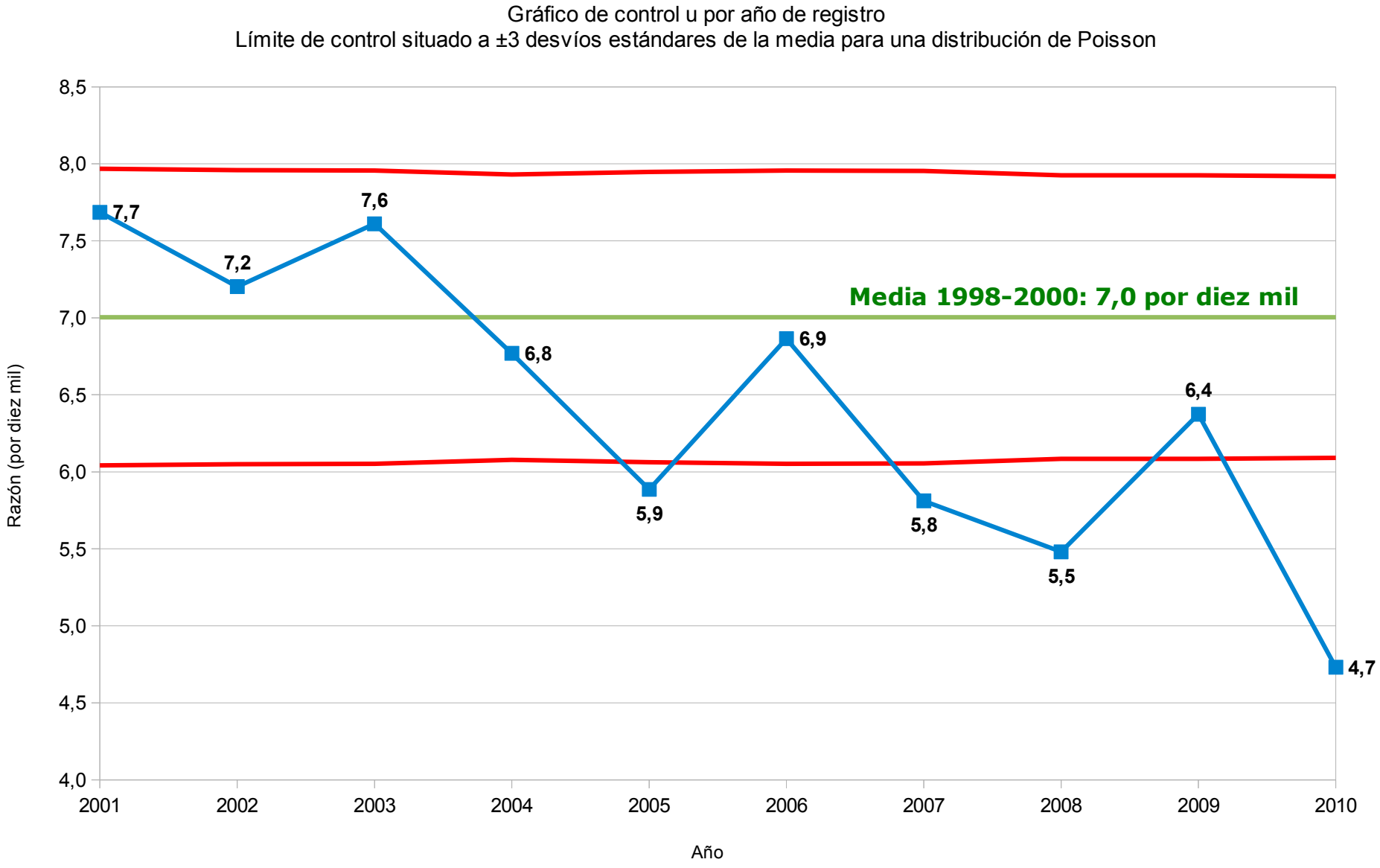

Elaboración: Dr. Carlos Cardello / Ing. Técn. Santiago Bosio, con base en datos publicados por la DEIS (www.deis.gov.ar).

Razón de mortalidad materna corregida - República Argentina, años 1998-2010

Gráfico de control EWMA por año de registro, para un valor λ = 0,3
Límite de control situado a ±3 desvíos estándares de la media para una distribución de Poisson

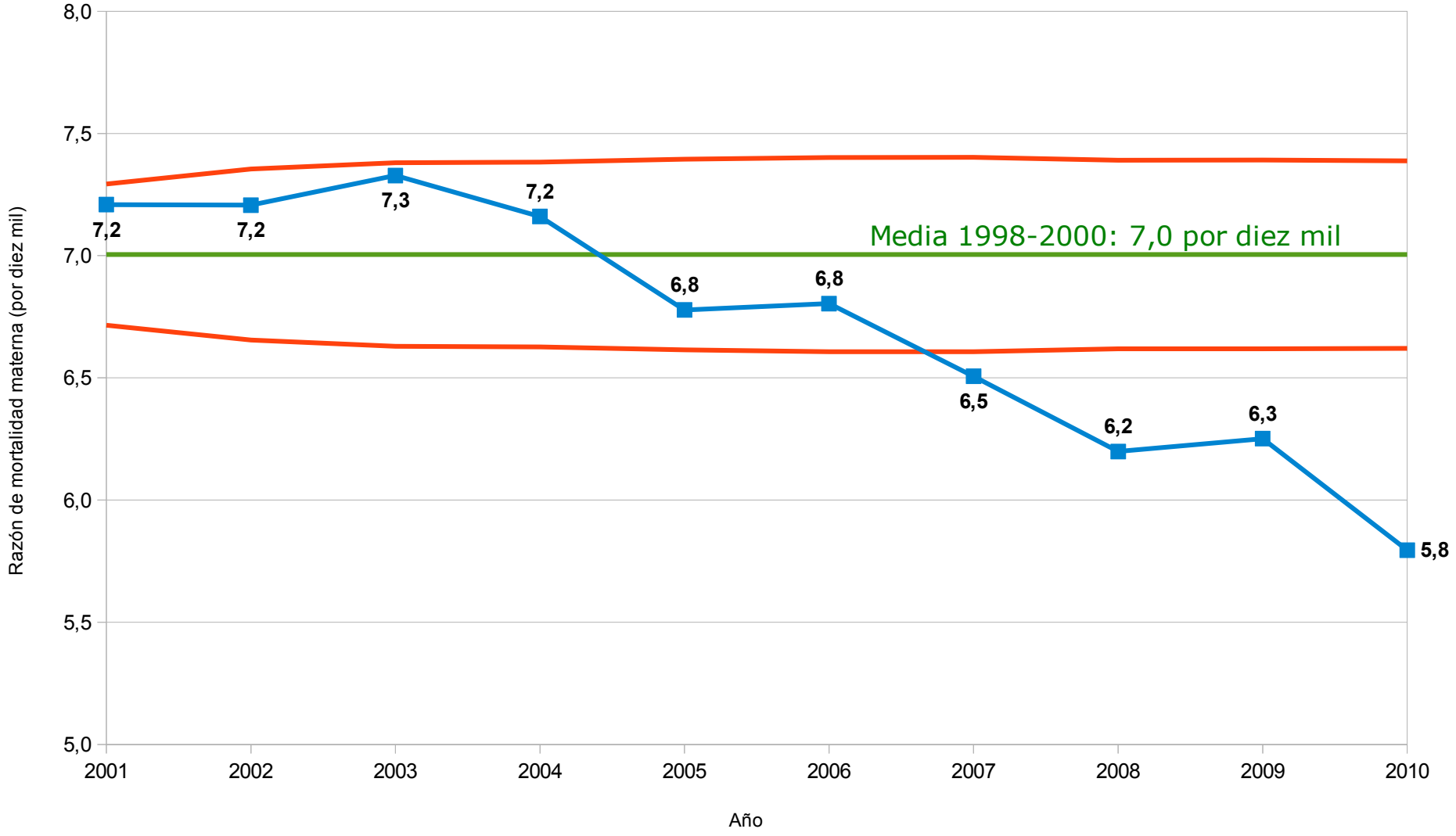

Elaboración: Dr. Carlos Cardello / Ing. Técn. Santiago Bosio, con base en datos publicados por la DEIS (www.deis.gov.ar).